

## MINISTERIO DE LA MUJER Y DERECHOS HUMANOS

### INFORMACIÓN ESTADÍSTICA DE FEMICIDIOS A NIVEL NACIONAL

Tabla No. 1  
Número de víctimas de femicidio  
2014-2025

Año	Víctimas
2014	26
2015	56
2016	70
2017	100
2018	67
2019	64
2020	71
2021	69
2022	88
2023	111
2024	84
2025(*)	18
<b>TOTAL</b>	<b>824</b>

**Fuente:** Grupo de fortalecimiento estadístico de indicadores de seguridad y justicia de la Comisión Especial de Estadística de Seguridad, Justicia, Crimen y Transparencia.

**Fecha de corte (\*):** 06 de abril de 2025

**Nota:** Pueden existir casos de femicidios, cuya tipificación cambie a otro tipo penal; o, casos de otros tipos penales que cambien al tipo penal femicidio. Esta particularidad de fenómeno puede provocar modificaciones en la serie histórica.

- El año 2023 concentra el mayor número de femicidios y representa el 13,47% del total.
- El año 2017 representa el segundo año más violento.
- El año 2014 cuenta con un caso judicializado como femicidio en el mes febrero, a pesar de que la tipificación de femicidio dentro del COIP se aprobó en agosto 2014.

Tabla No. 2  
Número de víctimas de femicidio por mes  
2014-2025

Mes	2014	2015	2016	2017	2018	2019	2020	2021	2022	2023	2024	2025	Total
Enero	0	2	7	15	8	3	3	4	3	5	11	5	66
Febrero	1	2	7	10	6	5	4	7	11	14	6	5	78
Marzo	0	6	6	9	6	7	1	6	10	16	11	6	84
Abril	0	3		5	7	7	4	9	5	5	6	2	53

Mes	2014	2015	2016	2017	2018	2019	2020	2021	2022	2023	2024	2025	Total
Mayo	0	6	9	7	8	7	9	7	10	7	9		79
Junio	0	4	7	10	6	8	4	5	9	6	9		68
Julio	0	7	4	8	3	3	5	4	5	8	3		50
Agosto	5	5	4	9	4	2	9	3	6	8	6		61
Septiembre	3	5	8	5	4	6	7	5	6	17	4		70
Octubre	6	4	6	4	5	8	5	6	7	12	6		69
Noviembre	5	5	8	6	4	4	15	5	6	7	4		69
Diciembre	6	7	4	12	6	4	5	8	10	6	9		77
<b>TOTAL</b>	<b>26</b>	<b>56</b>	<b>70</b>	<b>100</b>	<b>67</b>	<b>64</b>	<b>71</b>	<b>69</b>	<b>88</b>	<b>111</b>	<b>84</b>	<b>18</b>	<b>824</b>
Tasa de femicidios	0,32	0,69	0,84	1,19	0,78	0,73	0,81	0,78	0,99	1,24	0,93		

(\*) La tasa de femicidios se calcula en base a los datos actualizados de manera semanal, estos datos pueden variar de lo reportado a la Secretaría Nacional de Planificación cada año, esto por tener diferentes fechas de corte.

**Fuente:** Grupo de fortalecimiento estadístico de indicadores de seguridad y justicia de la Comisión Especial de Estadística de Seguridad, Justicia, Crimen y Transparencia

**Fecha de corte:** 06 de abril de 2025

- Desde el 01 de enero hasta el 06 de abril de 2025, se han registrado 18 casos de femicidio.
- En el año 2023 los meses de febrero, marzo, septiembre y octubre fueron los más violentos, mientras que los meses de enero, abril, junio y diciembre fueron los menos violentos.
- Para el cierre del año 2024, se registraron 84 casos, mientras que el año 2023 cerró con 111 casos.

**Gráfico No. 1**  
Comparativo mensual de víctimas de femicidio  
2019 – 2025

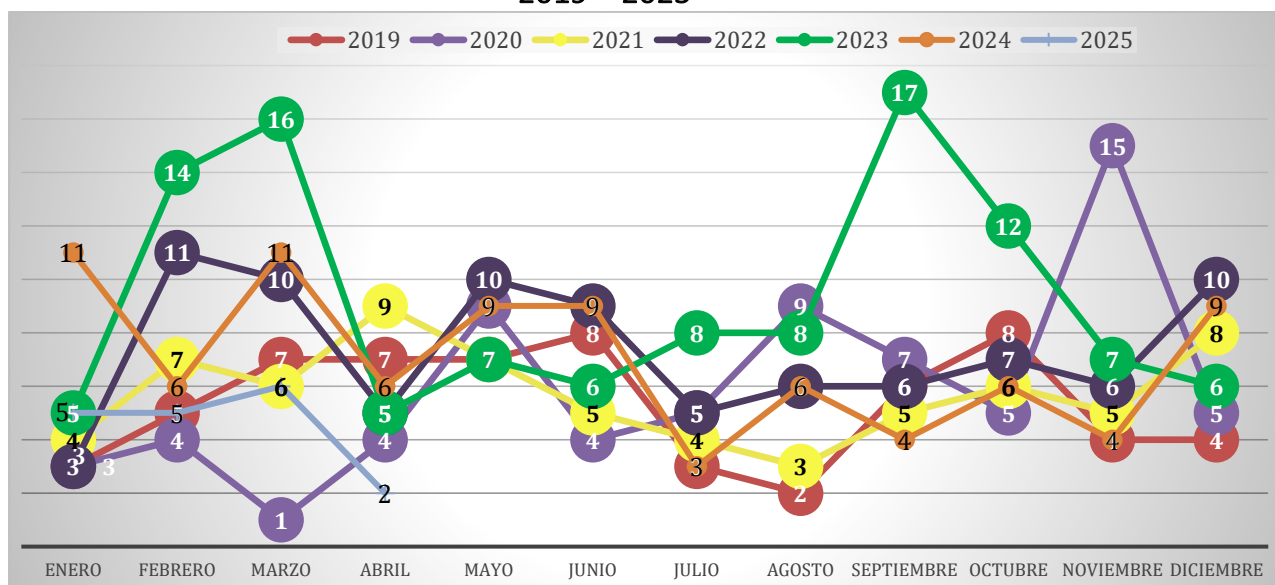

**Fuente:** Grupo de fortalecimiento estadístico de indicadores de seguridad y justicia de la Comisión Especial de Estadística de Seguridad, Justicia, Crimen y Transparencia.

**Fecha de corte:** 06 de abril de 2025

Tabla No. 3  
Muertes violentas de mujeres por años  
2014-2025

Muertes violentas	2014	2015	2016	2017	2018	2019	2020	2021	2022	2023	2024	2025	Total
Asesinato	28	102	97	90	60	72	70	136	305	460	402	169	1.991
Femicidio	26	56	70	100	67	64	71	69	88	111	84	18	824
Homicidio	14	7	8	6	11	15	24	17	23	30	29	7	191
Sicariato	1	7	2	0	2	0	0	4	8	2	2	2	30
<b>TOTAL</b>	<b>69</b>	<b>172</b>	<b>177</b>	<b>196</b>	<b>140</b>	<b>151</b>	<b>165</b>	<b>226</b>	<b>424</b>	<b>603</b>	<b>517</b>	<b>196</b>	<b>3.036</b>

**Fuente:** Grupo de fortalecimiento estadístico de indicadores de seguridad y justicia de la Comisión Especial de Estadística de Seguridad, Justicia, Crimen y Transparencia.

**Fecha de corte:** 06 de abril de 2025

Tabla No. 4  
Número de víctimas de femicidio por grupos de edad 2014-2025

Grupo de edad	2014	2015	2016	2017	2018	2019	2020	2021	2022	2023	2024	2025	Totales
Menores a 15 años	0	0	0	3	2	0	5	3	5	6	4	0	28
Entre 15 y 24 años	8	20	20	35	15	20	15	18	21	25	18	3	218
Entre 25 y 34 años	9	21	29	31	21	15	31	20	35	36	28	8	284
Entre 35 y 44 años	6	12	14	18	17	19	14	16	15	28	20	6	185
Entre 45 y 64 años	3	2	6	13	11	9	5	12	10	15	12	1	99
Mayores a 65 años	0	1	1	0	1	1	1	0	2	1	2	0	10
<b>TOTAL</b>	<b>26</b>	<b>56</b>	<b>70</b>	<b>100</b>	<b>67</b>	<b>64</b>	<b>71</b>	<b>69</b>	<b>88</b>	<b>111</b>	<b>84</b>	<b>18</b>	<b>824</b>

**Fuente:** Grupo de fortalecimiento estadístico de indicadores de seguridad y justicia de la Comisión Especial de Estadística de Seguridad, Justicia, Crimen y Transparencia.

**Fecha de corte:** 06 de abril de 2025

- El 60,92% del total de los casos de femicidio ocurren en mujeres de entre 15 y 34 años.
- Los casos de femicidio a mujeres entre 35 y 44 años representan el 22,45 del total.
- Los casos de femicidio a mujeres mayores a 45 años representan el 13,23% del total, mientras que el 3,40% son mujeres menores de 15 años.

**Gráfico No. 2**  
**Comparativo anual de víctimas de femicidio por grupos de edad**  
**2014-2025**

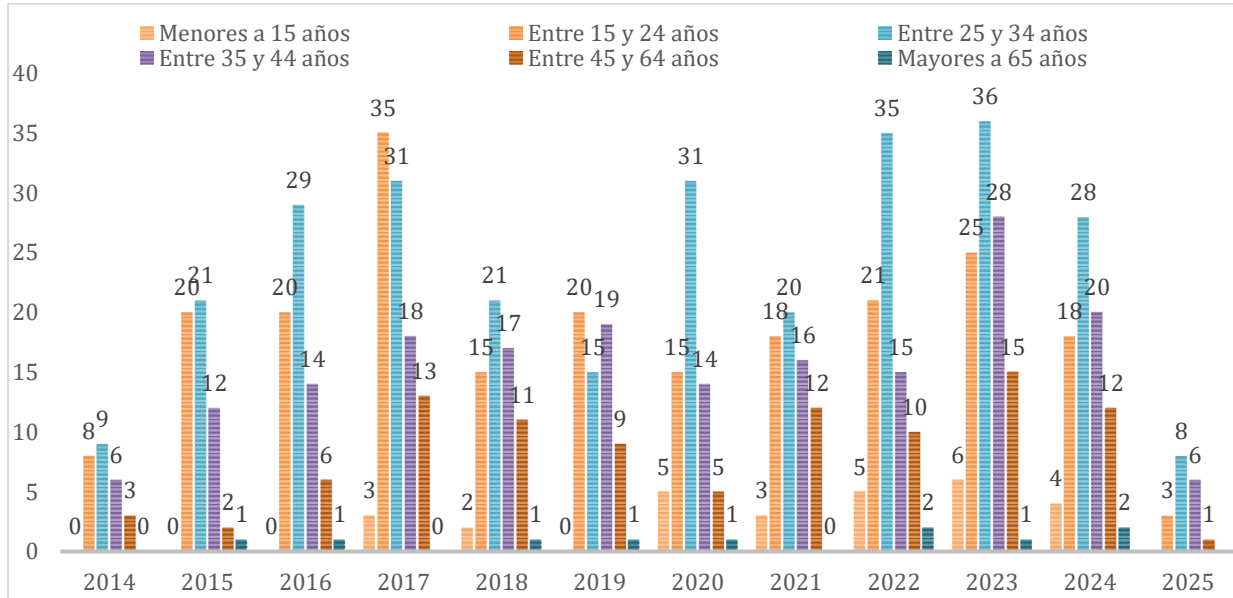

**Fuente:** Grupo de fortalecimiento estadístico de indicadores de seguridad y justicia de la Comisión Especial de Estadística de Seguridad, Justicia, Crimen y Transparencia

**Fecha de corte:** 06 de abril de 2025

**Tabla No. 5**  
**Relación víctima-agresor**  
**2014-2025**

Relación	2014	2015	2016	2017	2018	2019	2020	2021	2022	2023	2024	2025	Total
Amigo/a	1	0	1	3	0	0	1	0	0	1	0	0	7
Conocido/a	0	0	0	1	0	2	4	1	3	4	5	0	20
Conviviente	6	22	23	33	19	18	27	27	30	28	22	8	263
Cónyuge	6	8	12	17	11	13	10	7	12	14	11	1	122
Desconocido	0	0	1	0	0	1	0	1	0	0	2	0	5
Ex conviviente	4	7	7	16	14	20	5	12	9	14	3	3	114
Ex cónyuge	0	0	2	0	1	2	2	0	1	0	0	1	9
Expareja	0	3	1	4	4	0	2	0	2	2	2	0	20
No identificado	4	7	7	8	4	4	6	7	12	34	21	4	118
Otros familiares	1	1	2	3	2	1	2	2	4	2	4	0	24
Pareja	4	8	12	15	10	1	8	10	12	8	12	1	101
Pariente consanguíneo	0	0	2	0	2	2	4	1	2	4	1	0	18
Compañero/a de trabajo	0	0	0	0	0	0	0	1	1	0	1	0	3
<b>TOTAL</b>	<b>26</b>	<b>56</b>	<b>70</b>	<b>100</b>	<b>67</b>	<b>64</b>	<b>71</b>	<b>69</b>	<b>88</b>	<b>111</b>	<b>84</b>	<b>18</b>	<b>824</b>

**Fuente:** Grupo de fortalecimiento estadístico de indicadores de seguridad y justicia de la Comisión Especial de Estadística de Seguridad, Justicia, Crimen y Transparencia

**Fecha de corte:** 06 de abril de 2025

- En el 60,56% del total de casos de femicidio, el agresor era conviviente, cónyuge o ex conviviente. Mientras que solo el 0,61% de los agresores era un desconocido de la víctima.
- En el 85,07% de los casos, se identificó una relación directa con la mujer asesinada.

**Tabla No. 6**  
Número de víctimas de femicidio por etnia  
2014-2025

Autoidentificación étnica	2014	2015	2016	2017	2018	2019	2020	2021	2022	2023	2024	2025	Total general
Afroecuatoriana	3	2	3	5	0	1	1	0	6	3	5	0	29
Blanca	0	2	2	4	1	0	1	3	1	3	0	0	17
Indígena	1	4	6	4	7	6	4	4	4	4	6	0	50
Mestiza	20	46	58	84	59	55	65	61	72	93	72	18	703
Montubia	1	1	0	1	0	1	0	0	2	3	0	0	9
Mulata	1	1	1	2	0	1	0	0	1	1	0	0	8
Otro	0	0	0	0	0	0	0	1	2	3	0	0	6
No determinado	0	0	0	0	0	0	0	0	0	1	1	0	2
<b>Total general</b>	<b>26</b>	<b>56</b>	<b>70</b>	<b>100</b>	<b>67</b>	<b>64</b>	<b>71</b>	<b>69</b>	<b>88</b>	<b>111</b>	<b>84</b>	<b>18</b>	<b>824</b>

**Fuente:** Grupo de fortalecimiento estadístico de indicadores de seguridad y justicia de la Comisión Especial de Estadística de Seguridad, Justicia, Crimen y Transparencia.

**Fecha de corte:** 06 de abril de 2025

- El 85,32% del total de casos de femicidio son mujeres mestizas.
- El 11,65% del total de casos de femicidio ocurrieron a mujeres de Pueblos y Nacionalidades (Afro ecuatorianas, indígena, montubia y mulata).

**Tabla No. 7**  
Número de víctimas de femicidio por nacionalidad  
2014-2025

PAÍS	2014	2015	2016	2017	2018	2019	2020	2021	2022	2023	2024	2025	Total
CHINA	0	0	0	0	0	0	0	1	0	0	0	0	1
COLOMBIA	0	1	0	0	0	2	1	3	1	0	0	0	8
CUBA	0	0	0	1	0	0	0	0	0	0	0	0	1
ECUADOR	26	55	69	99	65	61	68	62	85	107	80	17	794
EL SALVADOR	0	0	1	0	0	0	0	0	0	0	0	0	1
NICARAGUA	0	0	0	0	0	0	0	1	0	0	0	0	1
PERU	0	0	0	0	1	0	0	1	1	0	0	0	3
VENEZUELA	0	0	0	0	0	0	0	0	0	3	1	0	4
NO DETERMINADO	0	0	0	0	1	1	2	1	1	1	3	1	11
<b>TOTAL</b>	<b>26</b>	<b>56</b>	<b>70</b>	<b>100</b>	<b>67</b>	<b>64</b>	<b>71</b>	<b>69</b>	<b>88</b>	<b>111</b>	<b>84</b>	<b>18</b>	<b>824</b>

**Fuente:** Grupo de fortalecimiento estadístico de indicadores de seguridad y justicia de la Comisión Especial de Estadística de Seguridad, Justicia, Crimen y Transparencia

**Fecha de corte:** 06 de abril de 2025

- El 96,36% del total de la tasa de casos a mujeres asesinadas por femicidio eran ecuatorianas, el 0,97% eran colombianas y el 0,49 eran venezolanas.

**Tabla No. 8**  
**Número de víctimas y tasa de femicidio por provincia**  
**2018-2025**

Provincias	2018			2019			2020			2021			2022			2023			2024			2025	Total de víctimas 2014 - 2025
	Casos	Población Mujeres	Tasa	Casos	Población Mujeres	Tasa	Casos	Población Mujeres	Tasa	Casos	Población Mujeres	Tasa	Casos	Población Mujeres	Tasa	Casos	Población Mujeres	Tasa	Casos	Población Mujeres	Tasa	Casos	
AZUAY	4	426.911	0,94	1	433.383	0,23	4	435.858	0,92	4	435.228	0,92	6	434.795	1,38	2	435.346	0,46	2	436.798	0,46	2	<b>38</b>
BOLÍVAR	1	106.263	0,94	-	105.409	0,00	3	104.892	2,86	-	104.638	0,00	2	104.394	1,92	3	104.164	2,88	1	103.971	0,96	-	<b>13</b>
CAÑAR	-	126.897	0,00	-	126.568	0,00	2	126.636	1,58	-	126.919	0,00	2	127.129	1,57	0	127.294	0,00	0	127.345	0,00	-	<b>8</b>
CARCHI	1	92.359	1,08	2	92.462	2,16	1	92.430	1,08	1	92.170	1,08	4	91.610	4,37	3	90.968	3,30	3	90.379	3,32	-	<b>15</b>
CHIMBORAZO	3	233.844	1,28	-	235.246	0,00	1	237.427	0,42	1	240.129	0,42	3	242.708	1,24	0	245.092	0,00	2	247.210	0,81	-	<b>18</b>
COTOPAXI	-	257.043	0,00	6	255.747	2,35	3	255.033	1,18	5	254.658	1,96	3	254.053	1,18	8	253.338	3,16	3	247.210	1,21	-	<b>37</b>
EL ORO	3	358.441	0,84	5	362.068	1,38	3	365.651	0,82	3	368.902	0,81	3	371.684	0,81	7	374.307	1,87	5	376.838	1,33	-	<b>43</b>
ESMERALDAS	6	291.071	2,06	-	292.360	0,00	1	294.506	0,34	4	297.142	1,35	4	299.522	1,34	4	301.752	1,33	7	303.896	2,30	3	<b>39</b>
GALÁPAGOS	-	13.693	0,00	-	13.882	0,00	1	14.078	7,10	-	14.276	0,00	-	14.468	0,00	0	14.652	0,00	0	14.803	0,00	-	<b>1</b>
GUAYAS	14	2.173.495	0,64	17	2.227.517	0,76	14	2.258.662	0,62	15	2.273.922	0,66	18	2.293.506	0,78	19	2.315.548	0,82	18	2.338.810	0,77	4	<b>160</b>
IMBABURA	2	239.518	0,84	1	241.336	0,41	5	243.599	2,05	2	246.056	0,81	4	248.412	1,61	3	250.733	1,20	4	252.879	1,58	-	<b>28</b>
LOJA	1	252.121	0,40	2	251.435	0,80	-	251.568	0,00	2	252.214	0,79	1	252.909	0,40	5	253.691	1,97	2	254.325	0,79	-	<b>21</b>
LOS RÍOS	-	457.019	0,00	3	467.724	0,64	6	473.046	1,27	2	474.162	0,42	6	475.799	1,26	6	478.939	1,25	9	483.431	1,86	2	<b>47</b>
MANABÍ	9	804.082	1,12	5	820.357	0,61	8	830.250	0,96	4	835.542	0,48	10	841.784	1,19	13	849.484	1,53	1	858.357	0,12	1	<b>74</b>
MORONA SANTIAGO	2	91.189	2,19	2	92.730	2,16	1	94.469	1,06	-	96.340	0,00	2	98.174	2,04	3	99.976	3,00	1	101.742	0,98	-	<b>13</b>
NAPO	-	62.425	0,00	-	63.480	0,00	-	64.592	0,00	-	65.725	0,00	2	66.821	2,99	3	67.891	4,42	2	68.932	2,90	-	<b>9</b>
ORELLANA	5	81.545	6,13	1	83.172	1,20	1	85.107	1,17	1	87.257	1,15	3	89.282	3,36	2	91.149	2,19	4	92.846	4,31	1	<b>25</b>
PASTAZA	-	52.334	0,00	1	53.163	1,88	-	54.323	0,00	1	55.705	1,80	-	56.987	0,00	0	58.145	0,00	0	59.177	0,00	-	<b>3</b>
PICHINCHA	8	1.582.681	0,51	11	1.617.174	0,68	11	1.635.142	0,67	8	1.639.878	0,49	7	1.644.907	0,43	21	1.653.062	1,27	11	1.663.713	0,66	3	<b>129</b>
SANTA ELENA	-	187.017	0,00	1	189.707	0,53	-	192.610	0,00	2	195.431	1,02	3	197.536	1,52	2	199.181	1,00	0	200.921	0,00	-	<b>14</b>

Provincias	2018			2019			2020			2021			2022			2023			2024			2025	Total de víctimas 2014 - 2025
	Casos	Población Mujeres	Tasa	Casos	Población Mujeres	Tasa	Casos	Población Mujeres	Tasa	Casos	Población Mujeres	Tasa	Casos	Población Mujeres	Tasa	Casos	Población Mujeres	Tasa	Casos	Población Mujeres	Tasa	Casos	
SANTO DOMINGO DE LOS TSÁCHILAS	3	245.432	1,22	2	247.951	0,81	2	250.843	0,80	3	253.946	1,18	2	256.939	0,78	2	259.824	0,77	1	262.549	0,38	-	26
SUCUMBÍOS	2	97.183	2,06	3	97.930	3,06	2	98.820	2,02	6	99.730	6,02	1	100.393	1,00	2	100.831	1,98	2	101.085	1,98	-	26
TUNGURAHUA	2	288.276	0,69	1	289.949	0,34	2	291.876	0,69	3	293.838	1,02	2	295.763	0,68	3	297.697	1,01	5	299.445	1,67	1	31
ZAMORA CHINCHIPE	1	53.663	1,86	-	54.663	0,00	-	55.607	0,00	2	56.482	3,54	-	57.329	0,00	0	58.164	0,00	1	58.973	1,70	1	6
<b>NACIONAL</b>	<b>67</b>	<b>8.574.502</b>	<b>0,78</b>	<b>64</b>	<b>8.715.413</b>	<b>0,73</b>	<b>71</b>	<b>8.807.025</b>	<b>0,81</b>	<b>69</b>	<b>8.860.290</b>	<b>0,78</b>	<b>88</b>	<b>8.916.904</b>	<b>0,99</b>	<b>111</b>	<b>8.981.228</b>	<b>1,24</b>	<b>84</b>	<b>9.045.635</b>	<b>0,93</b>	<b>18</b>	<b>824</b>

**Fuente:** Grupo de fortalecimiento estadístico de indicadores de seguridad y justicia de la Comisión Especial de Estadística de Seguridad, Justicia, Crimen y Transparencia

**Fecha de corte:** 06 de abril de 2025

- Considerando los casos de femicidios desde el 2014 hasta el 2025 el 54,37% del total de casos, se encuentran en las provincias de Guayas (19,42%); Pichincha (15,66%); Manabí (8,98%); Azuay (4,61); y Los Ríos (5,70%).
- La Costa registra la mayor cantidad de femicidios con el 45,75% de los casos, seguidos de la región Sierra con 44,17%, la Amazonía con el 9,95% de los casos y por último la Insular con el 0,12% del total.
- Las provincias donde existen pocos casos de femicidio son Galápagos, Pastaza, Zamora Chinchipe y Cañar que representan el 10,43% del total de los casos a nivel nacional.
- La naturaleza de medición del indicador de tasa de femicidio es anual, por lo que aún no se puede determinar una tasa para el año 2025.
- La provincia de Guayas llegó a los 160 casos de femicidio desde que se tipificó el delito de femicidio en el COIP en 2014.



**Tabla No. 9**  
**Comparativo mensual Número de Homicidios Intencionales de Mujeres y Número de víctimas de femicidio**  
**2014 y 2025**

Mes	2014			2015			2016			2017			2018			2019			2020			2021			2022			2023			2024			2025			Total General
	Femicidios	Homicidios Intencionales	Total	Femicidios	Homicidios Intencionales	Total	Femicidios	Homicidios Intencionales	Total	Femicidios	Homicidios Intencionales	Total	Femicidios	Homicidios Intencionales	Total	Femicidios	Homicidios Intencionales	Total	Femicidios	Homicidios Intencionales	Total	Femicidios	Homicidios Intencionales	Total	Femicidios	Homicidios Intencionales	Total	Femicidios	Homicidios Intencionales	Total	Femicidios	Homicidios Intencionales	Total				
Enero	0	0	0	2	9	11	7	9	16	15	11	26	8	3	11	3	6	9	3	9	12	4	5	9	3	19	22	5	28	33	11	32	43	5	66	71	<b>263</b>
Febrero	1	0	1	2	7	9	7	12	19	10	12	22	6	3	9	5	4	9	4	8	12	7	6	13	11	16	27	14	33	47	6	28	34	5	56	61	<b>263</b>
Marzo	0	0	0	6	17	23	6	5	11	9	7	16	6	10	16	7	7	14	1	8	9	6	20	26	10	23	33	16	45	61	11	32	43	6	54	60	<b>312</b>
Abril	0	0	0	3	8	11	0	11	11	5	11	16	7	7	14	7	7	14	4	10	14	9	16	25	5	31	36	5	38	43	6	26	32	2	2	4	<b>220</b>
Mayo	0	0	0	6	6	12	9	12	21	7	8	15	8	8	16	7	4	11	9	5	14	7	15	22	10	23	33	7	36	43	9	31	40	0	0	0	<b>227</b>
Junio	0	0	0	4	14	18	7	11	18	10	8	18	6	4	10	8	6	14	4	15	19	5	10	15	9	26	35	6	34	40	9	34	43	0	0	0	<b>230</b>
Julio	0	0	0	7	8	15	4	10	14	8	9	17	3	4	7	3	9	12	5	5	10	4	14	18	5	35	40	8	61	69	3	32	35	0	0	0	<b>237</b>
Agosto	5	6	11	5	10	15	4	8	12	9	8	17	4	7	11	2	3	5	9	4	13	3	13	16	6	29	35	8	41	49	6	38	44	0	0	0	<b>228</b>
Septiembre	3	9	12	5	10	15	8	9	17	5	7	12	4	9	13	6	8	14	7	5	12	5	20	25	6	34	40	17	43	60	4	43	47	0	0	0	<b>267</b>
Octubre	6	9	15	4	10	14	6	4	10	4	5	9	5	6	11	8	7	15	5	5	10	6	16	22	7	34	41	12	48	60	6	50	56	0	0	0	<b>263</b>
Noviembre	5	7	12	5	8	13	8	9	17	6	3	9	4	5	9	4	14	18	15	8	23	5	15	20	6	24	30	7	41	48	4	43	47	0	0	0	<b>246</b>
Diciembre	6	12	18	7	9	16	4	7	11	12	7	19	6	7	13	4	12	16	5	12	17	8	7	15	10	42	52	6	44	50	9	44	53	0	0	0	<b>280</b>
<b>TOTAL</b>	<b>26</b>	<b>43</b>	<b>69</b>	<b>56</b>	<b>116</b>	<b>172</b>	<b>70</b>	<b>107</b>	<b>177</b>	<b>100</b>	<b>96</b>	<b>196</b>	<b>67</b>	<b>73</b>	<b>140</b>	<b>64</b>	<b>87</b>	<b>151</b>	<b>71</b>	<b>94</b>	<b>165</b>	<b>69</b>	<b>157</b>	<b>226</b>	<b>88</b>	<b>336</b>	<b>424</b>	<b>111</b>	<b>492</b>	<b>603</b>	<b>84</b>	<b>433</b>	<b>517</b>	<b>18</b>	<b>178</b>	<b>196</b>	<b>3.036</b>

**Fuente:** Grupo de fortalecimiento estadístico de indicadores de seguridad y justicia de la Comisión Especial de Estadística de Seguridad, Justicia, Crimen y Transparencia

**Fecha de corte:** 06 de abril de 2025

- En el año 2023 se estima que 6 centenas de mujeres fueron asesinadas intencionalmente con 603 casos, superando en gran medida a los años anteriores, convirtiéndolo en el año más peligroso para mujeres, niñas y adolescentes.
- En el apartado de homicidios intencionales de mujeres se considera los delitos de: homicidio, asesinato y sicariato.

**Elaborado por:** Lorena Alexandra Calero Larrea, Analista de Planificación, Inversión, y Seguimiento de Planes, Programas y Proyectos

**Revisado y aprobado por:** María del Cisne Valencia Herrera directora de Planificación, Inversión, y Seguimiento de Planes, Programas y Proyectos